

尾瀬の郷

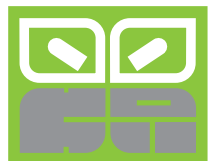

# かたしな

Oze-no-Sato Katashina

# 11月

No.628

第1号 昭和29年2月

平成19年(2007)

発行 片品村役場



今月の紙面

平成18年度決算状況	2~3
ニュース	4~7
教育・生涯学習	8~9
おしらせ	10~13
いたずらわんぱく・窓口から	14

## 親と子の料理教室

10月13日 役場2階調理室において、親と子の料理教室が開催されました。子どもたちは食生活改善推進員さんから指導を受けるとさっそく食材からきざみ始め、お昼にはエビチリ炒めや中華サラダなどがテーブルに並びました。

## “小さくても輝く村”を目指して

人口と世帯(平成19年11月1日現在) 1,753世帯 (-6) 男2,730人 (-14) 女2,868(-4) 計5,598人 (-18)

# 平成18年度決算

## 歳入款別決算状況

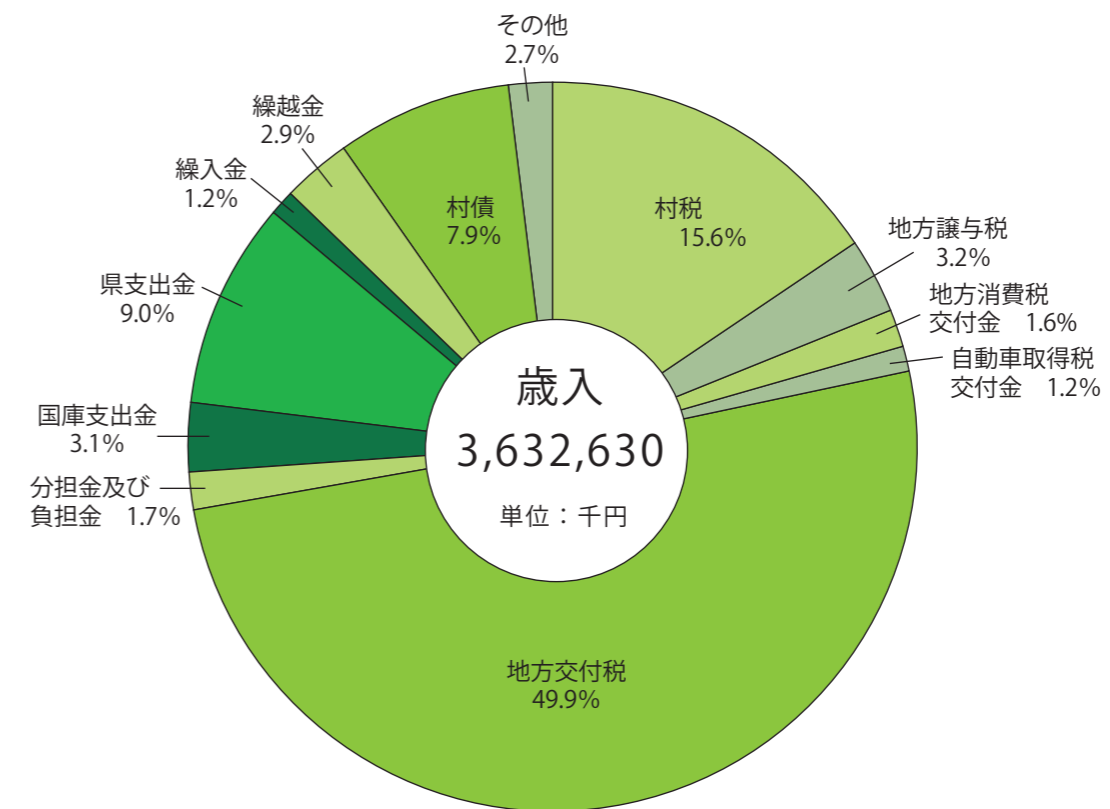

### 財政の状況（一般会計）

#### 1. 財政規模の推移

(単位：千円)

区分	年度	平成14年度	平成15年度	平成16年度	平成17年度	平成18年度
1 歳入総額 (A)		4,596,827	4,374,527	4,015,632	4,104,609	3,632,630
2 歳出総額 (B)		4,499,447	4,250,837	3,896,406	4,000,547	3,528,726
3 歳入歳出差引額 (A)-(B)(C)		97,380	123,690	119,226	104,062	103,904
4 翌年度に繰り越すべき財源 (D)		0	0	0	8,621	3,559
5 実質収支 (C)-(D)(E)		97,380	123,690	119,226	95,441	100,345

#### 2. 指数等（平成18年度）

○ 基準財政収入額	638,626 千円	○ 公債費負担比率	16.1%
○ 基準財政需要額	2,335,943 千円	○ 実質公債費比率	14.0%
○ 標準財政規模	2,508,121 千円	○ 財政力指数	0.28
○ 地方債現在高	3,252,472 千円	○ 経常収支比率	88.8%

普通交付税額：基準財政需要額と基準財政収入額の差額  
 基準財政収入額：標準的な状態で収入が見込まれる税額。  
 基準財政需要額：標準的な行政を実施するために必要な一般財源の額。  
 標準財政規模：一般財源の標準的な大きさを表す。標準税収入額＋普通地方交付税＋地方譲与税。  
 実質収支比率、経常収支比率、公債費比率など基本的な財政指標の分母となる重要な数値。  
 公債費負担比率：公債費（元利償還金）に充当された一般財源の一般財源総額に対する割合。  
 実質公債費比率：公債費の標準財政規模に対する割合。特別会計や一部事務組合への公債費負担額も含む。18%を超えると新規起債に制限がかかる。  
 財政力指数：基準財政収入額を基準財政需要額で除したものの。1を超えると交付税は不交付。  
 経常収支比率：経常経費（人件費、扶助費、公債費など毎年経常的に支出されるもの）に充てられた一般財源を経常一般財源の総額で除したものの。数値が低いほど財政の自由度が高いとされる。

平成18年度の一般会計及び特別会計の各決算が9月定例村議会において認定されました。一般会計は、歳入が36億3,262万9,854円、歳出が35億2,872万5,762円で差引き残金1億3,90万4,092円が次年度繰越金となりました。歳入では、家屋の評価替えにより固定資産税が2千7百万円ほど減りました。また、地方交付税の割合が歳入全体の5割と減っています。歳出では尾瀬国体終了により、国体費が廃止され約2億円、また花の駅片品への指定管理者制度導入により約1億円それぞれ減少しています。

# 一般会計

## 歳出款別決算状況

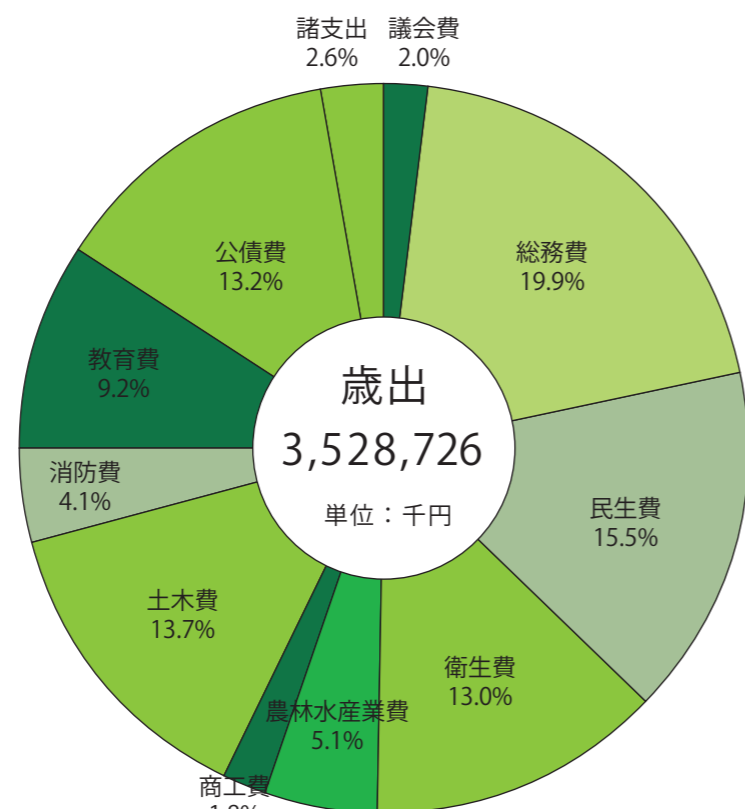

1人当たり 村民一人当たりに使われるお金

議会費	12,509円
総務費	124,069円
民生費	96,262円
衛生費	81,082円
農林水産費	31,536円
商工費	11,465円
土木費	85,211円
消防費	25,306円
教育費	57,281円
公債費	82,152円
諸費	15,902円
<b>計</b>	<b>622,775円</b>

### 平成18年度

1人当たり 村民一人当たりの村税負担額

村民税	18,192円
固定資産税	64,907円
軽自動車税	2,514円
村たばこ税	6,852円
入湯税	739円
<b>計</b>	<b>93,204円</b>

この数字は平成19年3月31日の人口5,666人で単純に割ったものです。法人関係は含まれていません。

### 平成18年度予算決算総括表 (単位：千円)

区分	予算額	決算額	
		歳入	歳出
一般会計	3,679,755	3,632,630	3,528,726
国保会計	740,583	764,788	730,725
老保会計	624,518	626,148	614,874
簡水会計	118,291	120,353	115,605
介護会計	312,596	314,822	304,090
下水道会計	244,312	245,659	239,142
合計	5,720,055	5,704,400	5,533,162

### 公営企業会計 (単位：千円)

区分	項目	予算額	決算額
観光施設	収益的収入	370,491	323,749
	収益的支出	370,465	354,398
事業特別会計	資本的収入	0	0
	資本的支出	48,357	48,356

### 村税の推移（過去5年間）

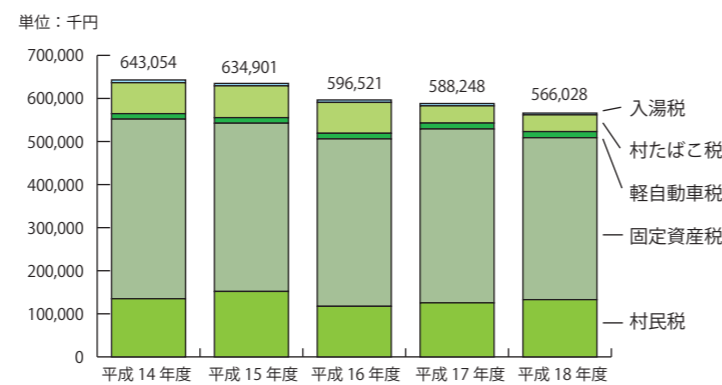

### 地方交付税の推移（過去5年間）

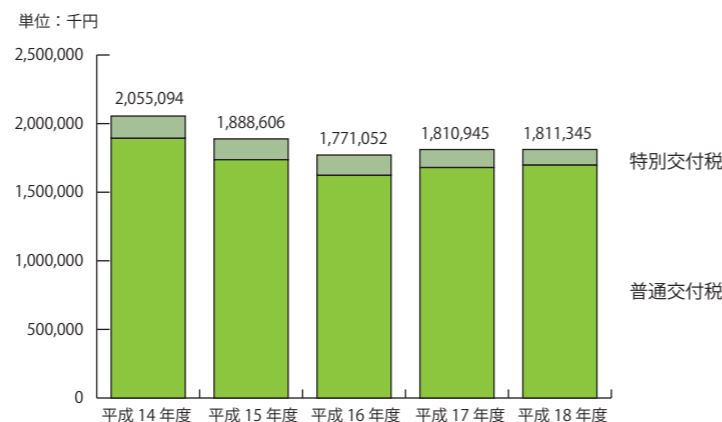

県市町村対抗ゴルフで団体・個人優勝



梅沢吉朗さん 植田浩二さん 萩原裕文さん

第19回群馬県市町村対抗ゴルフ選手権大会が渋川市白水ゴルフ倶楽部で開催され、片品村から梅沢吉朗さん、植田浩二さん、萩原裕文さんがチームを組み出場しました。

4打差をつける見事なゴルフで優勝しました。片品村が初優勝した第5回大会から比べると難コースになり、出場選手もレベルアップしてきたなかでの優勝は大変価値のあるものです。萩原さんは「初優勝を狙う34万人の高崎市代表を5千人の村の代表が振りきって2度目の優勝を飾ったのは、改めて片品村ゴルフのレベルの高さを見せられたと思う」と話してくれました。

同個人戦でも梅沢さんが初優勝、萩原さんが3位と片品村選手活躍が目立った大会でした。

「地域づくり講演」を開催しました



文化センターステージ

平成19年10月19日片品村文化センターにおいて地域づくり講演会を開催しました。講師は、「地元学」を提唱する結城登美雄先生で、東北各地をフィールドワークした経験を交えた提言や、これから地域で克服しなければならぬ課題等貴重な講演をいただきました。ぐんま文化観光社・片品

(むらづくり観光課)

ぐんまの山村・グリーンツーリズム体験フェアに参加しました



悪天候だったが人出は意外と多い

この催しは、農山村の自然・文化・産業の紹介や、農山村の暮らしを楽しむ旅グリーンツーリズムのPRを通じて、都市と農山村との相互交流を図ることを目的に実施されたものです。会場では農産物や加工品などの展示即売や実演・体験などが行われ、家族連れなどでにぎわいました。

9月23日(日)、群馬県庁県民広場・県民ホールで「ぐんまの山村・グリーンツーリズム体験フェア」が開催されました。

片品村からは観光PRの他、展示即売に尾瀬ドーフ、体験コーナーでKATAKATAが参加しました。(むらづくり観光課)

「練馬まつり」で観光PR



10月21日、「練馬まつり」が開催され、片品村も参加しました。練馬区長や尾瀬の郷親善大使の秋本さんも片品村ブースにお立ち寄りいただき激励を受けました。また、今年も練馬区群馬県人会の萩原さん(土出身)に早朝よりご協力いただき、片品村を広く宣伝することができました。(むらづくり観光課)

りんご(陽世)、ミニ大根、舞茸、バナシメジ、野沢菜漬を持参

「水源地域の植林体験会」が開催されました

10月20日〜21日に、東京都と群馬県共催による「水源地域の植林体験会」が紅葉最盛期の戸倉地内で行われました。

この「植林体験会」の趣旨は、水と水を育む森林の大切さや、流域全体のために造られるダムや水源地域の問題について流域全体で考え、取組むことを目指し、より多くの方々に理解していただくための事業です。参加者は、東京都・群馬県総勢(64名)でした。



植林前に参加者で記念撮影

今回の植林実施にあたり、植林場所を提供して頂いた戸倉牧野農業協同組合様や植林作業から山林の自然解説までしていただいた「山造ほうしの会」の皆様方大変ありがとうございました。

本事業は今年で10周年にあたり小学4年生から最高齢83歳の方々と、都と県の代表者により記念植樹も行い、オオヤマザクラ・コナラなど200本の植林ができました。これからも地域交流など憩いの場所として、活用していただきたいと思えます。

翌日には間伐作業の見学後、わくわく体験郷でうどんと、やきもちの手作り体験を行い片品の秋を満喫していただきました。(むらづくり観光課)



植林の様子

新しい選挙管理委員の方々が選任されました

平成19年9月30日の選挙管理委員の任期満了に伴い、次の方々が新しい委員に選任され、10月1日から就任しました。

平成23年9月30日までの4年間の任期となりますが、よろしくお願ひします。

◎選挙管理委員

(委員長) 摺淵一〇八九番地 千明 貞夫氏

(委員長職務代理) 土出二二九八番地

吉野 弘一氏

鎌田四一六番地 入澤 悟氏

東小川一三二五番地 星 野道夫氏

◎補充員

菅沼四五八番地 大竹 敏彦氏

花咲三七五番地 星 野 堅 司氏

越本一八七二番地 入澤 博文氏

戸倉五九四番地 萩原 照夫氏

(総務課)

新人権擁護委員に小山倫太郎さんが任命される



小山倫太郎さん(東小川)

平成10年9月1日より人権擁護委員としてご活躍くださいました中井の小山内義友さんが、本年9月30日をもって退任となりました。長い間人権擁護活動にあたられたご苦労に対し、感謝申し上げます。なお、後任には上小川の小山倫太郎さんが任命されました。小山委員さんのご活躍をご期待申し上げます。小山倫太郎 (58) 3957

龍滄院で朗読劇「耳無芳一」公演



龍滄院での様子

10月17日(水)、東小川龍滄院で片品朗読劇団モナリ座と和讃の会による朗読劇「耳無芳一」が公演されました。

朗読劇の公演は、県内ではあまり例を見ませんが、モナリ座の皆さんは旧家を使った小公演から群馬県庁公演など、地道に活動してきました。

今回、和讃の会との合同公演は歴史と格式ある龍滄院の雰囲気にも融和し、素晴らしい公演になりました。

モナリ座の皆さんは11月11日、川越市尚美大学キャンパスで次回公演を予定しているそうです。

# わが家の自慢料理

～白菜を使った料理～

片品にぎり (食って味(み)菜(な)) 作成者 桑原 米子 (幡谷)  
1人分の栄養価 1杯分: 277Kcal 蛋白質: 5.3g 脂質: 0.8g 塩分: 1.1g

## 材料 4人分

- おにぎり 米..... 2合
- 白菜漬けの葉の部分... 12枚
- 一味唐辛子... 適量

## 作り方 ワンポイント: ・白菜漬けの水気をしっかりきる。

- ①米は洗って、分量の水を加えて30分くらいおき、普通に炊く。
- ②ご飯を12等分し、俵型に8個・丸形に4個にぎり、それぞれを白菜でくるむ。
- ③丸型のものは、包丁を十字に入れ、梅(しその葉)をトッピングする。  
俵型のものは、一味唐辛子をかける。



### 白菜の効能

- ・白菜は野菜の中でも水分が多く、色々な栄養素が微量ながらもまんべんなく含まれている。ビタミンCが比較的豊富で、風邪や美肌に効果がある。外側の葉に最も多く、ついで芯に近い部分の葉に多く含まれている。
- ・カリウムが含まれ、利尿作用があり、ナトリウムの排泄を促進し、高血圧予防に有効。
- ・食物繊維が含まれており、便秘の改善や、大腸がんの予防に効果がある。

**医療費の節約にご協力をお願いします**

年々増えている医療費が国民健康保険制度の財政を圧迫しています。中でも老人医療費の伸びが著しく、全体の約3分の1を占めています。医療費の増加は保険料負担の増加を招きます。医療の受け方、健康増進などに工夫をして節約にご協力ください。

- 1、相談や質問のしやすいかかりつけ医を持ちましょう。
- 2、重複受診を止めましょう。同じ病気で複数の病院を受診すると初診料、検査料、薬剤などを含めて重複して費用がかかります。又、身体への負担も心配されます。
- 3、救急の場合を除いては診療時間外や休日の受診を避けましょう。診療時間外の診療費は、1.3倍、休日が1.9倍、深夜2.8倍と高くなります。日頃から身体の状態に注意しましょう。これから風邪が流行する時期です。日本人はひと冬で、2〜3回風邪をひいているようです。やっと風邪が治ったのにまたひいてしまった、なんてこともあります。

私たちが風邪をひいた時に鼻水や熱が出るのは、治るために大切なことです。また、治ってもすぐに風邪をひくことがあります。これは、のどの箸役の繊毛細胞が、風邪で壊れると治るまでに2〜3日かかり、この間に無理をすることで別のウイルスに感染するためです。

では風邪を予防し早く治すためにはどうしたらよいでしょうか？風邪の原因の9割はウイルスによるものです。そのウイルスを退治する良い治療法は残念ながらありません。結局は十分な休養をとり、自分自身の体がウイルスに打ち勝てるようにしてやるのが一番大切です。次のことに気を付けて、風邪をよせつけない体をつくりましょう。

- ①十分な睡眠を
- ②夜は免疫を高めるリンパ球が増えるので体を休めましょう
- ③温度・湿度のコントロール
- ④ウイルスは高温多湿に弱い
- ⑤ウイルスは低温多湿に弱い
- ⑥ビタミンCやタンパク質を多くとりましょう
- ⑦いつも清潔に
- ⑧手洗い・うがいをまめにしましょう

## 図書室 だより 読んでみませんか？



『ホントのキミがわかる イエス・ノー心理チェック』  
大上 和博 作 / どい まき 絵

小学校中学年から大人まで楽しめるクイズ本です。日頃、かたくなっている頭と心子どもとの会話でほぐしてみたいかがです。他 27巻シリーズ

## 図書室 カレンダー 12月

日	月	火	水	木	金	土
						1
2	3	4	5	6	7	8
9	10	11	12	13	14	15
16	17	18	19	20	21	22
23	24	25	26	27	28	29

\*午後1時30分～5時30分開室  
\*12月29日～1月3日はお休みです

## 第8回かかし祭りが開催されました

10月1日から21日までの間、花の駅広場において、毎年恒例のかかし祭りが開催されました。今年も大きな作品や、昔ながらのワラで作ったものなど、村内外から37体の手作りかかしが出品され、来場された方々の目を楽しませていました。審査は、一般の皆様にも人気投票をしていただき各賞が決まりました。一般投票は1564票、審査員による票を加算した結果、グランプリには星野文次郎さんの「少子化にストップ」に、準グランプリには、高山茂男さんの「害獣に泣く農家」に決まりました。出品していただいた皆様、そして来場されて人気投票に参加いただいた皆様、大変ありがとうございました。



花の駅広場・かかしまつりの様子

### グランプリ 星野文次郎さん作:「少子化にストップ」



### 準グランプリ 高山茂男さん作:「害獣に泣く農家」



- 一般の部優秀賞 若林三吉さん作「寅さん片品に来る」
- 小中保育園生の部優秀賞 片品南小学校 3年生作「なまおに」
- 特別賞 片品南保育所作 「祝・尾瀬国立公園 水芭蕉ミッキー」



**AED(自動体外式除細動器) 設置**

役場・中央公民館・村内小中学校

意識がない・呼吸がない、  
こんな時にはAED!

AEDとは心臓の状態を判断し、必要ときに心臓の動きをより正常に近いうちに回復させる医療機器です。心臓発作が起きると血液を送り出すことができなくなり数分後には脳に障害を起す可能性があります。さらに時間が経過すると死に至ります。しかし、心臓発作が起きてすぐに死に至るわけではなく、心臓の動きを一刻も早く正常な状態に戻し、全身に血液を送り出すことができるようになれば、死を防ぐことができます。

心臓発作には様々な種類があります。AEDは医師に代わって心臓の状態を判断し、どのような処置が必要かを指示します。

※行事で持ち出されている場合があります

・片品小学校 職員室

・北小学校 職員室

・南小学校 職員室

・武尊根小学校 職員室

・片品中学校 職員室

・花の駅 事務室

・役場 総務課

・中央公民館 一階廊下

※行事で持ち出されている場合があります

・片品小学校 職員室

・北小学校 職員室

・南小学校 職員室

・武尊根小学校 職員室

・片品中学校 職員室

・花の駅 事務室

・役場 総務課

・中央公民館 一階廊下

※行事で持ち出されている場合があります

- ☆生涯学習・社会体育関係
  - ・尾瀬の郷オゾンシアター公演 1日(土)
  - ・子ども会上毛かるた大会 2日(日)
  - ・子どもクラブT・K クリスマスカードづくり 8日(土)
- ☆学校関係
  - ・小学校 卒業を祝う会 7日(金)
  - ・2学期終業式 21日(金)
- ◇片小
  - ・友遊クラブ 10日(月)
- ◇北小
  - ・PTA 本部役員会⑥ 13日(木)
- ◇南小
  - ・PTA 役員・保護者合同会議 4日(火)
- ◇武尊根小
  - ・学習発表会 3日(月)
  - ・武尊根子ども教室 6日(木)
  - ・桜花苑交流② 14日(金)
- ◇片中
  - ・学校保健委員会② (尾瀬地域 尾瀬高・利根中合同) 6日(木)
  - ・生徒会選挙立会演説会・投票 7日(金)
  - ・3年実力テスト 11日(火)
  - 一日公開参観日⑥ 13日(木)
  - ・生徒会球技大会 21日(金)

※ 予定が変更される場合もありますので、あらかじめご了承ください。

### ローラ通信

My Halloween! Laura Tajima

October 31st was my favorite holiday, Halloween!  
 I loved Halloween as a kid. I was so excited about staying up late, dressing up in costumes, and eating as much candy as I could! I loved carving my jack-o-lantern, a pumpkin with a face carved into it. After, my brothers and I would get into our costumes, go out to the neighborhood, knock on doors, and yell, "Trick-or-Treat." Our neighbors would put candy in our bags and we would go to the next house. When we were finally tired or too cold we went home. My brothers and I would empty our bags of candy and trade each other for our favorites. Reeses' Peanut Butter Cup was my favorite. When we went to bed I was tired and often had a stomachache from all the candy I ate. But I was so happy from such a great night.

10月31日は、私の大好きな祭日、ハロウィーンでした。子どもの時から、今でも大好きな祭日です。まだ私が小さかった頃の、夜遅くまで起きて、おもしろいコスチュームに身を包み、食べられる限りのキャンディーを食べていた頃の事を思い出します。ジャコランタンを作るのも大好きでした。兄たちと私はコスチュームに身を包み、友達と連れだって、隣近所を回りました。近所の家々を周り、ドアをノックし、「トリック、オア、トリート」と大声で叫ぶのです。お菓子を手に入ると、また次の家へと突撃します。疲れたり、寒くなってしまうと、わたしたちの襲撃は終わりになります。わたしたちは手に入れたお菓子を広げて、大好きなお菓子をお互いに交換しました。“リーズのピーナッツバターカップ”が私のお気に入り、それをどうにかしてたくさん兄たちから手に入れようとしていました。ベッドにもぐり込む頃には私はぐったりと疲れていて、時にはお菓子の食べ過ぎでお腹を痛くすることもありました。けれど、そんな楽しい夜が私は大好きでした。

That's me on the left! I was a gypsy!



### 活動紹介⑥ 片品切り絵の会

会長 木内いよ子さん

平成7年度から2年間実施された生涯学習講座(切り絵)の受講生が立ち上げた切り絵の会は、沼田市の児玉洋明さんを講師にお願いし、月2回活動しています。



作品のでき映えに満足そうな皆さん

切り絵の歴史は意外と浅く、戦後から始まったようですが、お金がそれほどかからず小さなスペースで汚れずいつでもできる等利点が多いことが魅力だそうです。最近では白黒の基本色からカラーを入れる作品が多くなり全国的にもブームになっています。

会では例年、文化展出品後は花咲の湯や利根郡信用金庫片品支店さんで展示させていただいているそうです。

### 広報文芸 片品村俳句会作家協会

平成十九年度十月

- 鎌田 中村 導子 秋澄むやパンを焼く香の満し朝目で試着ショウウィンドーの
- 秋の服 鎌田 星野 光子 指切りのままの別れや秋桜
- 須賀川 大竹 久代 つつがなく生きゆく幸や日向ぼこ
- 紺深き菅沼澄めりななかもと 草もみじ木椅子古びし露伴の碑
- 鎌田 松井亜作枝 幾千年紫式部色変へぬ
- 類刷けば微かな温み愛の羽根 摺瀨 木村 佳江
- 百歳の喪の家照らす今日の月 庭草の遊びほうけて虫の秋
- 東小川 千明ヒロ子 秋うらら孫にそい寝の童唄
- 鎌田 渡辺 和昭 むらさきの野菊残して草を刈る
- 月山太鼓霧に流れる風露草 鎌田 星野 トミエ
- 団栗に打たれむずかる木道の子 鎌田 星野 トミエ
- 秋高く河原にのこる月見草 鎌田 星野 トミエ
- 父母の在りし日遠き秋の花
- 鎌田 寺岡 貞子 天高く尾瀬の登山者バスを待つうろこ雲秋海棠の踊りいる
- 鎌田 萩原キヨ子 モロコシを孫に送って電話待つ大豆刈り汗を流して一休み
- 栃久保 戸丸 好夫 老う程に枯れたる井戸の
- つるべかな 置き忘れ泣く風鈴や秋の風
- 鎌田 吉野 道子 コスモスや辻の地蔵の眼のやさしひとり言亡夫に聞かせて温め酒
- 花咲 星野 百姓 金婚を祝われ見上ぐ秋の空 粧いて金婚式や秋晴れる
- 築地 千明おさむ 手のひらに受けて転がす寒露かな吾が名前呼び捨てられて秋寒し
- 鎌田 星野 歌子 葉が落ちて残しておいた木守柿朝霧に包み込まれた過疎の村
- 摺瀨 千明 新芽 楽しきは友を迎えて紅葉句座
- 猫の瞳の緑に光る夜長の灯

### 小学生伝統芸能教室が開催されました

10月12日(金) 片品村文化センターにおいて、群馬県教育文化事業団と片品村教育委員会主催による小学生伝統芸能教室(日本舞踊)が開催されました。この事業は、小学生に日本舞踊の鑑賞や体験とおして日本古来の伝統文化、伝統芸能への関心を高めてもらい豊かな情操を培うことを目的として行われました。

はじめに和楽器と日本舞踊の解説があり、その後各小学校からの児童が太鼓、大鼓(おおかわ)、鼓唄と踊りを披露し、鑑賞していた先生



児童のお囃子と児童・教職員の踊り

方や友だちから盛んな拍手をもらっていました。後半では、日本舞踊西川流、西川扇生先生による『越後獅子』の上演を鑑賞しました。

出演した児童は普段さわることのない楽器やめずらしい衣裳に大変興味があわいたようでした。和太鼓による音響効果では、雪の音の表現や風の音の描写など、判りやすく解説いただき、伝統芸能の奥の深さを感じさせてもらいました。

(教育委員会)

### ★星に手がとぎしきそうでした 片品カレッジ 「ほたか星空観察会」

10月9日(火)、午前中は暗い雲が空を覆っていましたが、午後には青空が見え始め、日没時には絶好の星空観察日和になりました。

会場の武尊牧場には、花咲のペンション協会の方々を始めとし、十数名の参加者が集まり、バスで「まきば」のところまで登りました。

北には北斗七星・カシオペア、南にはさそり座と木星、天頂近

くには夏の大三角形、東には秋の代表的なベガスの四角形とまさに星に手がとぎしきそうでした。

当日は流星群の出現が期待できる日でしたので、ときどき無音で流れる流星も見られ、参加者から「見えた見えた」と歓声が上がりました。

満天の星空と参加者のようすを写真で紹介できないのが残念です。

(教育委員会)



お知らせ

ビンを出す際は  
キャップを必ず外して！

現在、月に1回ビンの回収を行っています。ビンを出す際にキャップがつけられたままの物が多く出されています。キャップがつけられたままですと、クリーンセンターにおいて手作業で1本ずつキャップを取らなくてはなりません。出す方1人ひとりが、気をつけて出して頂ければこの大変な作業も無くなりますので、是非ご協力をお願いします。なお、外したキャップについては、カンの袋に入れて指定日に出してください。



相談

「第59回人権週間」  
特設人権相談所開設について

法務省では、本年12月4日から同月10日までを「第59回人権週間」と定め全国的な各種行事を企画しています。

前橋地方法務局及び群馬県人権擁護委員連合会では、この人権週間の行事の一環として、県内の市町村71か所において、特設人権相談所を開設します。

毎日の生活の中での人権に関する事柄、いじめ、セクハラ等の問題、困りごとなどで悩んでいる方はどんなことでもかまいませんので、お近くの特設相談所へお越しください。料金は無料で、秘密は固く守られますのでお気軽にお出かけ下さい。

なお、特設相談所へお越しにならない方は通常どおり前橋地方法務局及び各支局で電話相談を受けておりますので、ご利用願います。

片品村の相談所は

次のとおり開設されます。

日時 12月5日(水)

午後1時30分～午後4時

場所 片品村役場

2階 指導室

なお、人権擁護委員の自宅でも常時相談を受けていますのでご利用ください。

片品村人権擁護委員

大竹 長久

小山 倫太郎

電話 (58) 3100

電話 (58) 3957

十一月年金広報テーマ

年末調整や確定申告の際には、「社会保険料(国民年金保険料) 控除証明書」等の証明書の添付や提示が必要です

平成19年1月から平成19年12月までに納めた国民年金保険料は、その全額が社会保険料控除の対象になります。

平成19年中の所得の申告について、国民年金保険料を社会保険料控除として申告する際には、1年間に納付した国民年金保険料を証明する書類を添付等することが義務付けられています。

このため、生命保険会社等から送られる控除証明書と同様に、国民年金保険料の納付額を証明する「社会保険料(国民年金保険料) 控除証明書」(ハガキ)が社会保険庁から11月上旬に送られます。年末調整や確定申告の手続きの際には、この控除証明書または国民年金保険料の領収証書が必要になりますので、申告をするまで大切に保管してください。

くわしくは、控除証明書専用ダイヤル

(TEL0570・00・9911 IP電話からはTEL045・326・1840) または社会保険事務所へお問い合わせください。

\*控除証明書専用ダイヤルの利用できる期間は、平成19年11月1日から平成20年3月14日まで、受付時間は平日9時から17時までです。

第17回 片品芸能鑑賞会例会開催「春風亭昇太、林家たい平落語二人会」

芸術の秋を落語で楽しみませんか。日本テレビの笑点で活躍中の春風亭昇太、林家たい平両師匠をお迎えし例会を開催します。ご近所お誘い合わせてご来場下さい。

とき 12月5日(水)

開演 午後6時30分

ところ 片品村文化センター

主催 片品芸能鑑賞会

後援 片品村教育委員会

入場料 一般 3,000円

高校生以下 1,000円

(正日各5,000円増)

芸能鑑賞会員 2,500円

入場券好評発売中

お求めは近くの役員まで

お問い合わせ

電話 (58) 2700

電話 (58) 2348



林家たい平師匠



春風亭昇太師匠

募集

特別講演会「尾瀬に見る人と自然の共生」聴講者募集

日時 12月8日(土)

午後1時30分～午後3時

場所 利根沼田県民局庁舎

101会議室(1階)

講師

岩槻邦男 先生

兵庫県立人と自然の博物館 長、放送大学客員教授、東京大学名誉教授、元中央環境審議会野生生物部会長

聴講料 無料、

募集人員 100名(先着順)

申し込み方法

住所、氏名、電話番号を明記の上「申し込み先」へ電話 FAX、Eメール、ハガキのいずれかにより12月5日(水)までにお申し込みください。

申し込み先

放送大学群馬学習センター 〒371 0032

前橋市若宮町1-13-2

電話 (230) 1085

FAX (230) 1094

http://www.mod.go.jp/pco/gunma

試験

平成19年度自衛官等採用試験

二等陸・海・空士募集

受験資格・18歳以上27歳未満

受付期間・通年

試験日/場所

平成19年11月17日(土)

相馬原駐屯地

平成19年12月15日(土)

新町駐屯地

自衛隊生徒

受験資格・中卒(見込含)

17歳未満の男子

受付期間・平成19年11月1日(木)～平成20年1月8日(土)

試験・平成20年1月12日(土)

場所・前橋市南町「勢多会館」

問い合わせ先

自衛隊沼田募集事務所

電話 (23) 41111

群馬地方協力本部HP

http://www.mod.go.jp/pco/gunma

テーマ： 少子・高齢社会と税

「税を考える週間」11月11日(日)～11月17日(土)

～ 国税電子申告・納税システム(e-Tax)の周知及び利用促進 ～

平成19年度は、昨年に引き続き「少子・高齢社会と税」をテーマとして、少子・高齢社会における税の意義や役割などについて考えてもらうための情報を提供するとともに、国税庁における当面の最重要課題である「国税電子申告・納税システム(e-Tax)の周知及び利用促進」に重点的に取り組みます。

週間中の活動

- 1 マスメディアやインターネットを活用した広報
- 2 国税庁ホームページの活用
- 3 講演会及び説明会等
- 4 国税モニター座談会
- 5 税に関する作文の表彰
- 6 その他～関係民間団体による講演会や税の作品展の開催など



少子・高齢社会と税

わが国においては、少子・高齢化が著しいスピードで進んでいます。少子化社会白書によると、2050年の人口構成は、高齢者(65歳以上)1人に対して生産年齢人口(15歳から65歳未満人口)は1.5人と、「超少子高齢社会」のものに変わってしまいます。

このような社会では、労働力人口の減少や、年金・医療などの社会保障関係費の増大が見込まれ、公的サービスの財源となる税の役割はますます重要になります。

税務行政の現状と取組

このような現状を踏まえると、IT化の進展に即応した、納税者にとってより便利で、税務当局にとってより事務の簡素化・効率化等につながる汎用性のある申告手段を普及させていく必要があります。

国税庁においては、国税庁ホームページの「確定申告書作成コーナー」などによりIT化に対応した利便性の向上を図ってきましたが、e-Taxの普及により納税者サービスの一層の充実を図っていきます。

国税電子申告・納税システム(e-Tax)とは～

- 国税に関する各種手続
  - ①所得税、法人税、消費税、酒税及び印紙税の申告
  - ②全税目の納税
  - ③申請・届出等
- が自宅やオフィスからインターネット等を通じて行うことができます！
- 特に源泉所得税の毎月納付や消費税の中間申告・納付など、利用回数の多い手続には便利です！

個人の方は、更に便利！



- ① HPからカンタン申告
- ② 最高5,000円の税額控除
- ③ 添付書類が提出不要
- ④ 還付金がスピーディー



# 募集

訪問介護員(ホームヘルパー) フォローアップ研修の 参加者募集

●期日/申込締切日及び会場  
・11月17日(土)/11月12日(月)  
群馬ハイム福祉専門学校  
・11月24日/11月19日(月)  
高崎健康福祉大学

●時間  
午前9時30分〜午後4時

●内容  
ホームヘルパー就業希望者及び初任者向けの実践的な介護技術・演習等

●対象  
ホームヘルパー資格を有する就業希望者又はホームヘルパー業務初任者

※参加対象は、ホームヘルパー資格取得者のみとさせていただきますので、ご了承下さい。

参加費 3,000円  
申し込み方法  
● 郵送/FAX  
用紙に  
① 希望会場(第2希望まで記入)  
② 住所・氏名・年齢・性別・電話番号・FAX番号  
③ 就業希望者もしくはヘルパー初任者の別  
④ ヘルパー資格取得年及び級を記入して下さい。  
⑤ 郵送のみ80円切手を貼って返信用封筒を同封して下さい。  
(受講票は郵送でお送りいたします。)  
※受講票が届かない場合は、必ず事務局にお問い合わせ下さい。  
● 申し込み・問い合わせ先  
群馬県ホームヘルパー協議会  
事務局(群馬県社会福祉協議会 地域福祉グループ)  
〒371-8525  
前橋市新橋町13-12  
TEL 027-2556031  
FAX 027-2556444

# 輝いています

星野 和子さん(花咲)



自分で飾った秋の草花と和子さん(花咲の湯にて)

11月というと各地で文化展や菊花展が開催され文化の月を想像します。

今回ご紹介いたします星野和子さんは、ここ数年意欲的に絵画を描き上げ、県内外の展覧会で受賞されています。

昭和62年、県立高校の事務職員として武尊高校(現在の尾瀬高校)にお勤めの頃、美術担当の先生に油絵セットを譲り受け小さな油絵を描いたのが絵画を始めたきっかけだそうです。

その後、片品村絵画教室に入り、故中畑仙八さんに指導を受けると上達が感じられるようになったと言います。

● 参加費 3,000円  
● 申し込み方法  
● 郵送/FAX  
用紙に  
① 希望会場(第2希望まで記入)  
② 住所・氏名・年齢・性別・電話番号・FAX番号  
③ 就業希望者もしくはヘルパー初任者の別  
④ ヘルパー資格取得年及び級を記入して下さい。  
⑤ 郵送のみ80円切手を貼って返信用封筒を同封して下さい。  
(受講票は郵送でお送りいたします。)  
※受講票が届かない場合は、必ず事務局にお問い合わせ下さい。  
● 申し込み・問い合わせ先  
群馬県ホームヘルパー協議会  
事務局(群馬県社会福祉協議会 地域福祉グループ)  
〒371-8525  
前橋市新橋町13-12  
TEL 027-2556031  
FAX 027-2556444

絵を描く際には現地にも何度も足を運び、写真も色々な方向から撮影し参考にして仕上げるので、和子さんの作品は風景がリアル伝わってきます。

お勤めの花咲の湯では、花担当ということで、レストランや浴室・玄関など館内に飾ってある草花は和子さんが野山や知人宅などから手に入れコーディネートするそうです。こちらも絵画に匹敵するほどの出来映えです。トイレに飾った花は地元陶芸家が焼いた花瓶にさされ、お互いを引き立たせます。

先日の文化展には御座入にある「蓮の池」と息子さんを描いた「ひととき」の2枚を出品しました。

絵に関しては行動的で教室やデッサン画会に沼田や前橋まで通い、天気が良ければスケッチに出るそうです。

「絵を描いていると時間が経つのが早い」と話す和子さん。これからも体に気を付けて、活躍されることをお祈りいたします。

## 平成19年12月10日から 落とし物・忘れ物に関する法律(遺失物法)が変わります!!

### 主な改正内容

- ・落とし物や忘れ物の保管期間が6ヶ月から3ヶ月になります。
- ・落とし物や忘れ物の情報がインターネットで公開されます。
- ・携帯電話やカード類など個人情報が入った物については、拾った人は所有権を取得できないこととなります。
- ・公共交通機関や店舗など多くの落とし物や忘れ物を取り扱う事業者を対象に特別施設占有者制度が新設されます。
- ・傘や衣類など大量・安価な物等は2週間以内に落とし主が見つからない場合は、売却できることとなります。

・動物愛護法による引き取りの対象となった所有者が判明しない犬・猫は、遺失物法の対象外となります。

●お問い合わせ先 沼田警察署 会計課 (22) 0110

## 平成19年度 国保税第6期・固定資産税第3期 納税率調(税額)

平成19年10月10日現在

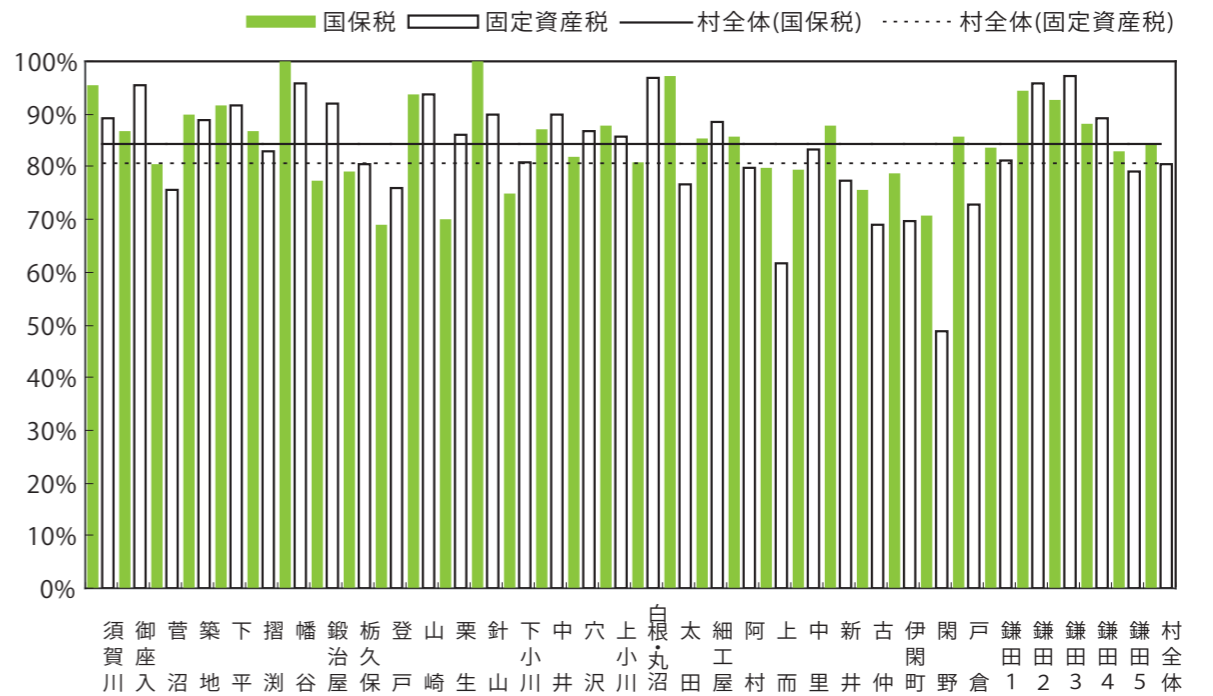

## 保健だより

### 全国糖尿病週間

11月12日〜18日は、全国糖尿病週間です。これを機会に、今年の健診結果を見直してみよう。今年の糖尿病週間のテーマは、「糖尿病の正しい知識と自己管理」、標語は「百千のくすりに勝る自己管理」です。

糖尿病の初期はあまり症状が無く、症状が出たときは、すでにある程度進んでいることが多く、そのまま放置すると、恐ろしい合併症を起す。健診の数値を確認し、要治療とされた方はもちろんですが、診断基準に近い数値の方も、糖尿病になる前に予防しましょう。

○こんなことはありませんか？

- ・尿の量や回数が増える
- ・食べても太らず急にやせる
- できることから始めましょう
- ・過食を避け、栄養バランスのよい食事をする
- ・適度な運動をこころがける
- ・太りすぎないように
- ・お酒や甘い物をひかえめに
- ・規則正しい生活をする
- ・ストレスを解消する
- ・定期健診を受ける



### 児童虐待防止推進月間

近年、児童虐待に関するニュース等がテレビや新聞を騒がせています。児童相談所等による相談対応件数は、依然と増加しており、特に子どもの生命が奪われるなどの重大な事件も後を絶ちません。悲しい事件が起こる前に、社会全体で尊い命を守っていくことが必要です。

○子どもを虐待から守るための5か条

- ①「おかしい」と感じたら迷わず連絡(通報)してください
- ②「しつけのつもり…」は言い訳(子どもの立場に立って判断しましょう)
- ③ひとりでは抱え込まない(あなたにできることから即実行しましょう)
- ④親の立場より子どもの立場(子どもの話を最優先しましょう)
- ⑤虐待はあなたの周りでも起こりうる(特別なことではありません)



# イタズラワンパク!!

らいと  
**来人** ちゃん 平成18年12月25日

萩原 繁司 麻代さん(戸倉)のお子さん

### ■命名

大勢の人々に愛し愛され、友達がたくさん出来るように来人とつけました。

■ 将来どんな人になってほしいですか  
外に出て色々な事に挑戦し、色々な社会を見てもらいたい。



りお  
**凜音** ちゃん 平成18年12月13日

笠原 高広 和さん(越本)のお子さん

### ■命名

心地良い音色をもつ音のように、のほほんと穏やかな子でありながら、しっかり自分の考えをもった凜とした子になってほしいという願いをこめて名づけました。

■ 将来どんな人になってほしいですか  
周りの人も元気になれるくらい、明るく、笑顔の似合う人になってほしいです。



# フレッシュヤング

かさらは ゆうじ  
**笠原勇治** さん 25歳 片品村大字越本  
(父) 佐久三さん (母) 道代さん

1. 何処へお勤めですか  
(有) 星野住建です。
2. 趣味は何ですか  
スポーツ全般です。
3. 片品をどう思いますか  
山だけど楽しくて良いところだと思います。
4. 好きな異性のタイプは  
清楚な感じの人です。
5. 目標があれば教えてください  
仕事と遊びをがんばる。
6. 村民の方へメッセージをお願いします  
これからもよろしくをお願いします。



広報「かたしな」は尾瀬の木道を材料にしたエコーパーを使用しています。印刷所/笠原印刷(南)

制作・デザイン/尾瀬生活

## 善意

寄附金 100,000円



遠藤事務局長と小林社長(右)

東小川上小川出身で、埼玉県上尾市「株式会社ニチネン」代表取締役の小林始さんが尾瀬保護財団へ、100,000円を寄付されました。  
また、小林社長は東小川に設立した清涼飲料水の生産工場「尾瀬工場」からの収益金の一部も永続的に寄付されるそうです。

寄付金 30,000円

尾瀬片品ライオンズクラブ様から片品村の青少年健全育成にと寄付をいただきました。

ご趣意に沿うように使わせていただきます。

お心尽くしに感謝申し上げます。  
(教育委員会)

## 窓口から

平成19年9月20日～10月19日

### おめでた

★生まれた赤ちゃん4人

中山 英基 男 英翔 土出

川合 憲 女 優海 鎌田

萩原 秀基 女 璃々 戸倉

入澤 学 男 佑太 越本

### ★婚姻された方1組

○石井 元朗 前橋市  
吉野 奈美 土出

### おくやみ

亡くなられた方10人

宮田 憲一 81歳 東小川

千明 新作 73歳 築地

星 源司 80歳 東小川

小林 正義 71歳 下平

星野 キン子 87歳 東小川

萩原 璋 83歳 戸倉

吉野 みか 82歳 越本

新井 衡平 78歳 御座入

北澤 辰雄 72歳 花咲

吉野 山 80歳 土出

### 土曜日窓口業務開設中、

午前 8時30分～

午後 12時15分迄

年始年末を除く毎週土曜日、住民課各種証明書発行及びび収納業務を行っています。

### 休日の病院(緊急時)

11月	休日の病院(緊急時)	12月
17日(土)	利根中央病院	1日(土) 沼田脳神経外科
18日(日)	月夜野病院	2日(日) 利根中央病院
24日(土)	内田病院	8日(土) 月夜野病院
25日(日)	国立沼田病院	9日(日) 内田病院

## ミニ情報

- 11/10 農協祭
- 11/16 消費生活展
- 11/18 かたしな音楽祭
- 11/23 大白祭
- 12/1 クリスマスキャロル
- 交通情報(冬期通行止予定)
  - 11/12 津奈木橋・鳩待峠
  - 11/12 R401戸倉交差点
  - 11/19 水上・片品線
  - 12/25 R120丸沼高原
- スキー場入口

## 今月の納期は

国民健康保険税 第8期  
固定資産税 第4期  
上下水道料 第4期

納期は 11月30日(水)です

■口座振替の方は事前に残高確認を!